A Jászfényszarui-erdő (HUHN20077) kiemelt jelentőségű természetmegőrzési terület

fenntartási terve

Debrecen

2016

Készítette
Hortobágyi Nemzeti Park Igazgatóság

Együttműködő partner
BioAqua Pro Környezetvédelmi Szolgáltató és Tanácsadó Kft.
E-misszió Természet- és Környezetvédelmi Egyesület

Vezető szakmai koordinátor
Olajos Péter

Szakmai koordinátor

Vezető természettudományi szakértő

Vezető agrárgazdálkodási szakértő

Közreműködő szakértők
Dr. Gulyás Gergely
Hődör István
Kovács Tibor
Lukács Attila
Sulyok József
Tóth Pál

© Hortobágyi Nemzeti Park Igazgatóság 2016.

Ez a dokumentáció a szerzői jogról szóló 1999. évi LXXVI. törvény értelmében szerzői jogvédelem alatt áll. A dokumentáció nyilvános, a megfelelő hivatkozások mellett szabadon felhasználható és terjeszthető!

Tartalomjegyzék

1. A terület azonosító adatai.....5
1.1. Név.....5
1.2. Azonosító kód.....5
1.3. Kiterjedés.....5
1.4. A kijelölés alapjául szolgáló fajok és/vagy élőhelyek.....5
1.4.1. Jelölő élőhelyek.....5
1.4.2. Jelölő fajok.....5
1.5. Egyéb védettségi kategóriák.....5
1.7. Tervezési és egyéb előírások.....6
1.7.1. Természetvédelmi kezelési terv.....6
1.7.2. Településrendezési eszközök.....6
1.7.3. Körzeti erdőtervek és üzemtervek.....6
1.7.4. Körzeti vadgazdálkodási tervek és üzemtervek.....6
1.7.5. Halgazdálkodási tervek.....6
1.7.7. Egyéb tervek.....6
2. Veszélyeztető tényezők.....7
3. Kezelési feladatok meghatározása.....8
3.1. Természetvédelmi célkitűzés, a terület rendeltetése.....8
3.2. Kezelési javaslatok.....8
3.2.2. Élőhelyrekonstrukció és élőhelyfejlesztés.....11
3.2.3. Fajvédelmi intézkedések.....11
3.2.4. Kutatás, monitorozás.....11
3.3.1. Agrártámogatások.....13
3.3.2. Pályázatok.....13
3.3.3. Egyéb.....13
3.4. A terv egyeztetési folyamatának dokumentációja.....13
3.4.1. Felhasznált kommunikációs eszközök.....13
3.4.2. A kommunikáció címzettjei.....13
3.4.3. Egyeztetés hatósági és területi kezelő szervekkel.....14

I. Natura 2000 fenntartási terv

1. A terület azonosító adatai

1.1. Név

Tervezési terület neve:	Jászfényszarui erdő kiemelt jelentőségű természetmegőrzési terület (kjTT)

1.2. Azonosító kód

Tervezési terület azonosítója:	HUHN20077

1.3. Kiterjedés

Tervezési terület kiterjedése:	29,45 ha

1.4. A kijelölés alapjául szolgáló fajok és/vagy élőhelyek

1.4.1. Jelölő élőhelyek

- 91I0*- Euro-szibériai erdőssztyepptölgyesek tölgyfajokkal (*Quercus spp.*)

*: kiemelt jelentőségű jelölő élőhely

A Natura 2000 adatlapon (SDF) nem szereplő, de a fenntartási tervet megalapozó felmérések alapján jelölő értéknek javasolt közösségi jelentőségű élőhely:

- 91F0 - Keményfás ligeterdők nagy folyók mentén *Quercus robur*, *Ulmus laevis* és *Ulmus minor*, *Fraxinus excelsior* vagy *Fraxinus angustifolia* fajokkal (Ulmenion minoris)

1.4.2. Jelölő fajok

- Nagy szarvasbogár (*Lucanus cervus*)

1.1. Érintett települések

Jász-Nagykun-Szolnok megye: Jászfényszaru

A tervezési terület által érintett helyrajzi számok listáját az európai közösségi jelentőségű természetvédelmi rendeltetésű területekkel érintett földrészletekről szóló 14/2010. (V. 11.) KvVM rendelet (a továbbiakban: KvVM rendelet) tartalmazza. A Natura 2000 területek által érintett helyrajzi számokat és így a Natura 2000 jogi státuszt is a KvVM rendelet rögzíti, térképi megjelenítéssel is. A jogi jelleg a megosztással keletkező utód helyrajzi számokra is kiterjed.

1.5. Egyéb védettségi kategóriák

A tervezési terület nem érint madárvédelmi területet.

A tervezési terület teljes területe (100%) az Országos Ökológiai Hálózat ökológiai folyosó övezetének része.

1.7. Tervezési és egyéb előírások

1.7.1. Természetvédelmi kezelési terv

A tervezési területre természetvédelmi kezelési terv nem vonatkozik.

1.7.2. Településrendezési eszközök

Jász-Nagykun-Szolnok Megyei Közgyűlés 10/2011. (IV. 29.) KR sz. rendeletével módosított 18/2004.(XI.9.) számú rendelete a Jász-Nagykun-Szolnok Megyei Területrendezési Tervről (egységes szerkezetben).

Jászfényszaru Községi Önkormányzat Képviselő-testületének 11/2011. (V.12.) önkormányzati rendelete Jászfényszaru község Helyi Építési Szabályzatának módosításáról.

1.7.3. Körzeti erdőtervek és üzemtervek

Körzeti erdőterv: Jászsági erdészeti tervezési körzet második erdőterve (érvényes: 2010. január 1. – 2019. december 31.) Kelt: 2011.március 3.

1.7.4. Körzeti vadgazdálkodási tervek és üzemtervek

I/1. Szolnok és dél-hevesi apróvadas vadgazdálkodási körzet vadgazdálkodási terve. Érvényesség: 2014. február 28-ig (Országos Vadgazdálkodási Adattár)

Jászfényszarui Földtulajdonosi Vadászati Közösség (Kódszám: 16-750110-1-3-0) vadgazdálkodási üzemterve. Érvényesség: 2017-ig. Kelt: 2007. február 1. Jóváhagyta: Jász-Nagykun-Szolnok Megyei MGSzH, Földművelésügyi Igazgatóság, Vadászati és Halászati Osztály.

1.7.5. Halgazdálkodási tervek

Halgazdálkodási terv a területre vonatkozóan nem áll rendelkezésre.

1.7.6. Vízgyűjtő-gazdálkodási terv

Zagyva alegység vízgyűjtő-gazdálkodási terve – Közreadta a KÖTIKÖVIZIG, a KÖDUKÖVIZIG és a Vízügyi és Környezetvédelmi Központi Igazgatóság. Esedékes felülvizsgálat éve: 2015.

1.7.7. Egyéb tervek

2. Veszélyeztető tényezők

Kód	Veszélyeztető tényező neve	Jelentősége	Érintett terület nagysága (%)	Milyen jelölő élőhelyre vagy fajra és milyen módon gyakorol hatást?
B02.01	erdőfelújítás	H	41	Keményfás ligeterdők nagy folyók mentén *Quercus robur*, *Ulmus laevis* és *Ulmus minor*, *Fraxinus excelsior* vagy *Fraxinus angustifolia* fajokkal (Ulmenion minoris) (91F0): A nem természetkímélő erdőgazdálkodás (pl. talajelőkészítéses erdőfelújítás) az élőhely kiterjedésének csökkenését vagy akár megszűnését is eredményezheti.
B02.03	erdei aljnövényzet eltávolítása	H	41	Keményfás ligeterdők nagy folyók mentén *Quercus robur*, *Ulmus laevis* és *Ulmus minor*, *Fraxinus excelsior* vagy *Fraxinus angustifolia* fajokkal (Ulmenion minoris) (91F0): Az erdei aljnövényzet eltávolításával a közösségi élőhely jellegvesztést szenved, természetes felújulási képessége sérül, mely közvetve természetességének csökkenését eredményezi. Ez hosszú távon az élőhely átalakulását, megszűnését segíti elő.
B02.04	lábonálló és/vagy elfekvő holt faanyag eltávolítása (H)	H	41	Keményfás ligeterdők nagy folyók mentén *Quercus robur*, *Ulmus laevis* és *Ulmus minor*, *Fraxinus excelsior* vagy *Fraxinus angustifolia* fajokkal (Ulmenion minoris) (91F0): A közösségi jelentőségű erdei élőhely természetes felújulását, állománydinamikáját hátrányosan befolyásolja, mely hosszabb távon az élőhely természetességének csökkenését eredményezi.
I01	Inváziós fajok jelenléte	H	41	Keményfás ligeterdők nagy folyók mentén *Quercus robur*, *Ulmus laevis* és *Ulmus minor*, *Fraxinus excelsior* vagy *Fraxinus angustifolia* fajokkal (Ulmenion minoris) (91F0): Az inváziós fa- és cserjefajok az élőhely felújulását, regenerációs képességét csökkenthetik, mely hosszabb távon a közösségi jelentőségű élőhely megszűnését eredményezheti.
Kód	**A területre kívülről ható veszélyeztető tényező neve**	**Jelentősége**	**Érintett terület nagysága (%)**	**Milyen jelölő élőhelyre vagy fajra és milyen módon gyakorol hatást?**
M01.03	kiszáradás	M	15	Keményfás ligeterdők nagy folyók mentén *Quercus robur*, *Ulmus laevis* és *Ulmus minor*, *Fraxinus excelsior* vagy *Fraxinus angustifolia* fajokkal (Ulmenion minoris) (91F0): A globális klímaváltozás hatására a száraz időszakok hosszabbodása a természetes felújulási folyamatokat hátráltatják, a felújulási képességet csökkentik így közvetve, hosszabb távon az élőhely degradációját segíti elő.
Kód	**Potenciális veszélyeztető tényező neve**	**Jelentősége**	**Érintett terület nagysága (%)**	**Milyen jelölő élőhelyre vagy fajra és milyen módon gyakorol hatást?**
B07	egyéb erdészeti tevékenység	M	15	nagy szarvasbogár (*Lucanus cervus*): Az idősebb tölgyes állományok egyidejű kitermelése a faj állományának csökkenését okozhatja.
G05.04	rongálás, vandalizmus	M	15	Keményfás ligeterdők nagy folyók mentén *Quercus robur*, *Ulmus laevis* és *Ulmus minor*, *Fraxinus excelsior* vagy *Fraxinus angustifolia* fajokkal (Ulmenion minoris) (91F0): A falopás fokozatosan az élőhely kiterjedésének csökkenését eredményezi.

3. Kezelési feladatok meghatározása

3.1. Természetvédelmi célkitűzés, a terület rendeltetése

Általános célkitűzések:

A Jászfényszarui erdő kiemelt jelentőségű természetmegőrzési területté nyilvánításakor az élőhely-védelmi irányelv 4. cikkének (4) bekezdése alapján a terület természetvédelmi célkitűzései meghatározásra kerültek, valamint kiemelésre kerültek egyes jelölő értékek, amelyeket a kezelés során prioritásként kell kezelni. A Natura 2000 területek célkitűzései és prioritásai a területek hivatalos Natura 2000 adatlapjain (SDF) találhatók.

A természetvédelmi célállapot:

A megjelölt prioritások szerinti célállapot megvalósításakor arra kell törekedni, hogy a terület egyéb természetes, közösségi jelentőségű (de nem jelölő) élőhelyek kiterjedésének, karakterének, egységes táji megjelenésének, természetes biológiai sokféleségének fennmaradása is biztosítható legyen, különös tekintettel az ott előforduló, jelentős értéket képviselő védett fajok igényeire.

A célállapot eléréséhez rendelt célkitűzések:

- A területen található erdők esetében javasolt a véderdő funkciót előtérbe helyezni a gazdasági rendeltetéssel szemben.
- Az erdőket át kell állítani valamely folyamatos erdőborítást biztosító művelési módra (tarvágás, teljes talajelőkészítés és tuskózás mellőzése).
- Tájidegen fafajú állományok fokozatos átalakítása természetszerű erdőállományokká.
- A természetszerű erdőkben az erdészeti beavatkozások esetében idős, odvasodó faegyedeket, valamint holt faanyagot is meg kell hagyni.

3.2. Kezelési javaslatok

A Natura 2000 területre vonatkozó természetvédelmi célkitűzések eléréséhez a terület egyes részei eltérő kezelést igényelnek, figyelembe véve az ott előforduló élőhelyeket, fajokat, és az ott jellemző gazdálkodási formákat. A kezelési, fenntartási, és részben az élőhelyrekonstrukciós és fejlesztési javaslatokat ezért a Natura 2000 terület egyes lehatárolt részegységeire, az úgynevezett kezelési egységek (KE) vonatkozóan rendszerezi a fenntartási terv (a kezelési egységek térbeli elhelyezkedését a 3.2.5. melléklet térképei mutatják be). Az egyes kezelési egységekre nem vonatkoztatható élőhelyrekonstrukciós, fajvédelmi, kutatási és monitorozási javaslatokat a 3.2.2. - 3.2.4. fejezetben tárgyalja a fenntartási terv.

3.2.1. Élőhelyek kezelése (Kezelési egységek – KE)

A kezelési javaslatok esetében élesen el kell választani a kötelező jellegű, jogszabályban előírt korlátozásokat, illetve az önkéntes vállalásokat. A 275/2004 (X. 8.) Kormányrendelet 4.§ 5. pontja „*(5) A fenntartási terv a Natura 2000 terület kezelésére vonatkozó javaslatokat, valamint ezek megvalósításának lehetséges eszközeit tartalmazza, és jogszabály eltérő rendelkezése hiányában kötelező földhasználati szabályokat nem állapít meg.*”
Az itt megfogalmazott előírás-javaslatok célja, hogy a kezelési egységekben előforduló közösségi jelentőségű értékek, a jelenlegi gazdálkodási gyakorlat és adottságok alapján javaslatot tegyenek a gazdálkodás kívánatos módjára. Ennek érdekében itt megfogalmazásra kerülnek olyan előírás-javaslatok, amelyek alapul szolgálnak a jövőbeli támogatási programok kidolgozásához. A gazdál-

kodók számára ezek az előírás-javaslatok a jelen terv alapján kötelezettséget nem jelentenek, betartásuk csak támogatási programokon keresztül, önkéntes vállalás formájában válhat csak kötelezővé. A már más jogszabály vagy hatósági eszköz alapján létező előírások esetében azok kötelező jellegét értelemszerűen az azt megalapozó jogszabály, vagy hatósági eszköz támasztja alá, jelen fenntartási terv ezekre az előírásokra csak utalást tesz.

A Jászfényszarui erdő Natura 2000 területen az előforduló élőhelyek, fontosabb fajok és gazdálkodási módok alapján 1 kezelési egység lehatárolása indokolt, amelyek térképi megjelenítését a 3.2.5 mellékletek fejezet mutatja be. A kezelési egységek lehatárolása a 2013-ban tapasztalt természeti adottságok alapján történt, 1:10.000 alapléptékben. A térképi lehatárolás léptékét figyelembe véve a kezelési egységek határai (különösen nem mesterséges vonalat, pl. szántó, csatorna határ követő egységek esetén) nem szigorúan véve rögzítettek, hanem 10-20 méteres átmeneti sávban értelmezhetők. A kezelések, beavatkozások gyakorlati tervezésénél emellett figyelembe szükséges venni, hogy a természeti adottságok, élőhelyek spontán változásai miatt a kezelési egységek egymáshoz viszonyított határai megváltozhatnak. A fentiek alapján tehát a kezelési egységek térbeli lehatárolása a fenntartási terv gyakorlati átültetése esetén áttekintő, iránymutató jellegű információnak tekintendő, aminek pontosítását magán a területen, az adott időszak aktuális állapotának megfelelően kell elvégezni.

<u>KE-1 kezelési egység</u>

(1) Meghatározása: Ide tartoznak az erdők, azaz a Natura 2000 terület teljese területe (29,45 ha). Elsősorban fiatal kocsányos tölgy-csertölgy, illetőleg magyar kőris alkotta ültetvényerdők, idős zárt kocsányos tölgyesek, valamint vörös kőris, zöld juhar, kocsányos tölgy és tatárjuhar alkotta vegyes erdő, emellett fiatal fehér akác ültetvény és vörös kőris spontán állománya. Az egész területen csak egy nagyon kicsi gyepfolt található a Jászfényszaru 60G erdőrészlet részeként. A teljes terület szerepel az Országos Erdőállomány Adattárban.

(2) Érintettség vizsgálata:

- A kezelési egység meghatározó élőhelytípusai (Á-NÉR 2011 kódok szerint): őshonos fafajú keményfás jellegtelen erdők (RC), alföldi zárt kocsányos tölgyesek (L5), őshonos lombos fafajokkal elegyes idegenhonos lombos és vegyes erdők (RDb), akácültetvények (S1), nem őshonos fafajok spontán állományai (S6)
- A kezelési egységben csekély kiterjedésben előforduló egyéb élőhelytípusok (Á-NÉR 2011 kódok szerint): jellegtelen üde gyepek (OB)
- Érintett erdőrészletek: Jászfényszaru 60A, 60B, 60C, 60D, 60E, 60F, 60G, 60H, 60I, 60J1, 60J2, 60K1, 60K2
- Natura 2000 élőhelyek: Keményfás ligeterdők nagy folyók mentén *Quercus robur*, *Ulmus laevis* és *Ulmus minor*, *Fraxinus excelsior* vagy *Fraxinus angustifolia* fajokkal (Ulmenion minoris) (91F0) (jelölőnek javasolt élőhely)
- Védett erdőrészletek: egy erdőrészlet sem védett

(3) Gazdálkodáshoz kötődő kezelési javaslatok:

A Natura 2000 terület erdőtervezett erdőállománya alrészleteinek jelenlegi fatípusai elsősorban elegyes kocsányos tölgyesek, kisebb részben cseres, akácos és egyéb kemény lombos (amerikai kőris (*Fraxinus pennsylvanica*)) faállomány is előfordul. A jelenlegi erdők nagy részének célállománya a kőrises- kocsányos tölgyes, illetőleg a kocsányos tölgyes, valamint a kocsányos tölgyes-cseres erdő, kisebb részt az egyéb lombelegyes kocsányos tölgyes. Ez azt jelenti, hogy a körzeti erdőtervben szerepel az idegenhonos állományok szerkezetátalakítása a jelenlegi ciklusban. A célállo-

mányok megváltoztatása hosszú távon sem javasolt, de ügyelni kell arra, hogy az elegyítésekben a kocsányos tölgy mellett a egyéb őshonos és tájhonos fafajok (pl. a magas kőris (*Fraxinus excelsior*), magyar kőris (*Fraxinus angustifolia ssp. danubialis*), vénic szil (*Ulmus laevis*), fehér nyár (*Populus alba*) kerüljenek alkalmazásra.

a) Kötelező előírások és korlátozások

- Az Európai Mezőgazdasági Vidékfejlesztési Alapból a Natura 2000 erdőterületeken történő gazdálkodáshoz nyújtandó kompenzációs támogatás részletes szabályairól szóló 41/2012. (IV. 27.) VM rendelet.
- A Jászsági erdészeti tervezési körzet második erdőterve érvényes: 2010. január 1. - 2019. december 31.

b) Önkéntesen vállalható előírások

- A körzeti erdőtervezés során – a közösségi jelentőségű élőhelyek vagy fajok megőrzése érdekében – az erdőterület erre alkalmas erdőrészleteiben a folyamatos erdőborítást biztosító átalakító, szálaló vagy faanyagtermelést nem szolgáló üzemmódra való áttérés. (E03)
- A gyérítések és véghasználatok során legalább 5 m^3/ha álló és/vagy fekvő holtfa jelenlétének biztosítása. (E16)
- A ritka fajhoz tartozó, vagy odvas, vagy böhöncös, vagy idős vagy más okból értékes fa-egyedek kijelölése és megőrzése az elő- és véghasználatok során (E18).
- A természetes erdőtársulás/közösségi jelentőségű élőhely megfelelő állományszerkezetének kialakítása érdekében a nevelővágások során az alsó lombkorona- és a cserjeszint kialakítása, a kialakult szintek megfelelő záródásának fenntartása. (E27)
- A vegyes összetételű faállományokban a nevelővágások során az idegenhonos fafajok eltávolítása. (E29)
- Természetes, természetszerű és származék erdőkben a tarvágás mellőzése (E33).
- Fahasználatok során a kitermelt faanyag vonszolásos közelítésének mellőzése. (E35)
- Az adott erdőrészletben véghasználat esetén szálalóvágás alkalmazása. (E36).
- Az eredeti talajállapot fenntartása érdekében a talaj-előkészítés és a tuskózás elhagyása. (E49).
- Egészségügyi fakitermelés elhagyása az erdő fennmaradását, egészségi állapotát jelentősen veszélyeztető erdővédelmi ok kivételével. (E94)
- Szóró, sózó vagy etetőhely a működési terület szerinti nemzeti park igazgatósággal egyeztetett helyszínen alakítható ki. (VA01)
- A terület egészén a vadlétszámot olyan szintre kell csökkenteni, hogy az a felújítások sikerességét kerítés hiányában se veszélyeztesse. Ameddig a vadállomány nagysága nem éri el azt a szintet, hogy kerítés nélkül is biztosítható legyen a felújítás sikeressége, addig a felújítás területét lehetőség szerint be kell keríteni (VA02).

(4) Élőhelyrekonstrukciós és élőhelyfejlesztési javaslatok:

A kezelési egység területére vonatkozóan élőhely-rekonstrukciós vagy élőhelyfejlesztési javaslat nem merül fel.

(5) Erdőtelepítésre vonatkozó javaslat:

A kezelési egység területén az erdőtelepítés nem javasolható.

(6) Gazdálkodáshoz nem köthető javaslatok

Gazdálkodáshoz nem köthető jellegű kezelési, fenntartási javaslatok a kezelési egységre vonatkozóan nem merülnek fel.

(7) Kezelési javaslatok indoklása:

A kezelési egységhez tartozó erdők jelentős hányadát (41,1%) a keményfás ligeterdők nagy folyók mentén *Quercus robur*, *Ulmus laevis* és *Ulmus minor*, *Fraxinus excelsior* vagy *Fraxinus angustifolia* fajokkal (Ulmenion minoris) (91F0) közösségi élőhelytípusba sorolható erdőrészletek teszik ki. Állományaik hosszú távú fenntartásához, jelenlegi állapotuk megőrzéséhez, természetességük további csökkenésének megakadályozásához az erdőgazdálkodási tevékenységre vonatkozó önkéntesen vállalható – különösen a felújításra vonatkozó – javaslatok betartása indokolt. Egyéb természetközelibb erdőtípusba be nem sorolható erdők tekintetében a hatályos körzeti erdőterv által meghatározott célállomány elérése javasolt. Az álló és fekvő holtfa, valamint az idős és böhöncös faegyedek kímélete a közösségi jelentőségű nagy szarvasbogár (*Lucanus cervus*) élőhelyeinek hosszú távú fenntartását, megőrzését is elősegíti.

3.2.2. Élőhelyrekonstrukció és élőhelyfejlesztés

A Natrura 200 területen élőhelyrekonstrukciós és élőhelyfejlezstési javaslat nem merül fel.

3.2.3. Fajvédelmi intézkedések

A tervezési terület jelölő fajainak védelme alapvetően az élőhelyek megfelelő kezelésén keresztül biztosítható, a 3.2.1. fejezetben részletezett élőhelykezelési javaslatok alapján. Specifikus fajvédelmi intézkedések nem indokoltak. A KE-1 kezelési egység által érintett faj a nagy szarvasbogár (*Lucanus cervus*).

3.2.4. Kutatás, monitorozás

A Nemzeti Biodiverzitás-monitorozó Rendszer (NBmR) keretében a területen monitorozás nem zajlik.

A tervezés alapját jelentő 1:10.000 léptékű élőhelytérképezés, illetve a jelölő fajokra vonatkozó botanikai és zoológiai felmérés 2016-ban készült el a teljes területre nézve. A további kutatás és monitorozás tekintetében a 2016-os felmérés eredményeit célszerű alapállapotnak tekinteni.

A jövőben szükséges a területen a kijelölés alapjául szolgáló közösségi jelentőségű élőhelyek kiterjedésének és természetességének, valamint a jelölő fajok állományának nyomon követése.

A jelölő élőhelyek monitorozására javasolható 5 évente az NBmR protokoll szerinti élőhelytérképezés elvégzése. Az élőhelyek ennél ritkábban végzett monitorozása vélhetőleg nem ad megfelelő lehetőséget az esetlegesen beinduló negatív folyamatok megváltoztatását célzó idejében történő beavatkozásra. Javasolt a jelölő élőhelyek (keményfás ligeterdők nagy folyók mentén *Quercus robur*, *Ulmus laevis* és *Ulmus minor*, *Fraxinus excelsior* vagy *Fraxinus angustifolia* fajokkal (Ulmenion minoris) (91F0)) állományainak változását is egy-egy mintavételi helyen monitorozni, erre alkalmas módszer a közösségi jelentőségű gyepekre vonatkozó módszertan

3.2.5. Mellékletek

A gazdálkodáshoz és egyéb területhasználathoz köthető kezelési egységek megjelenítése.

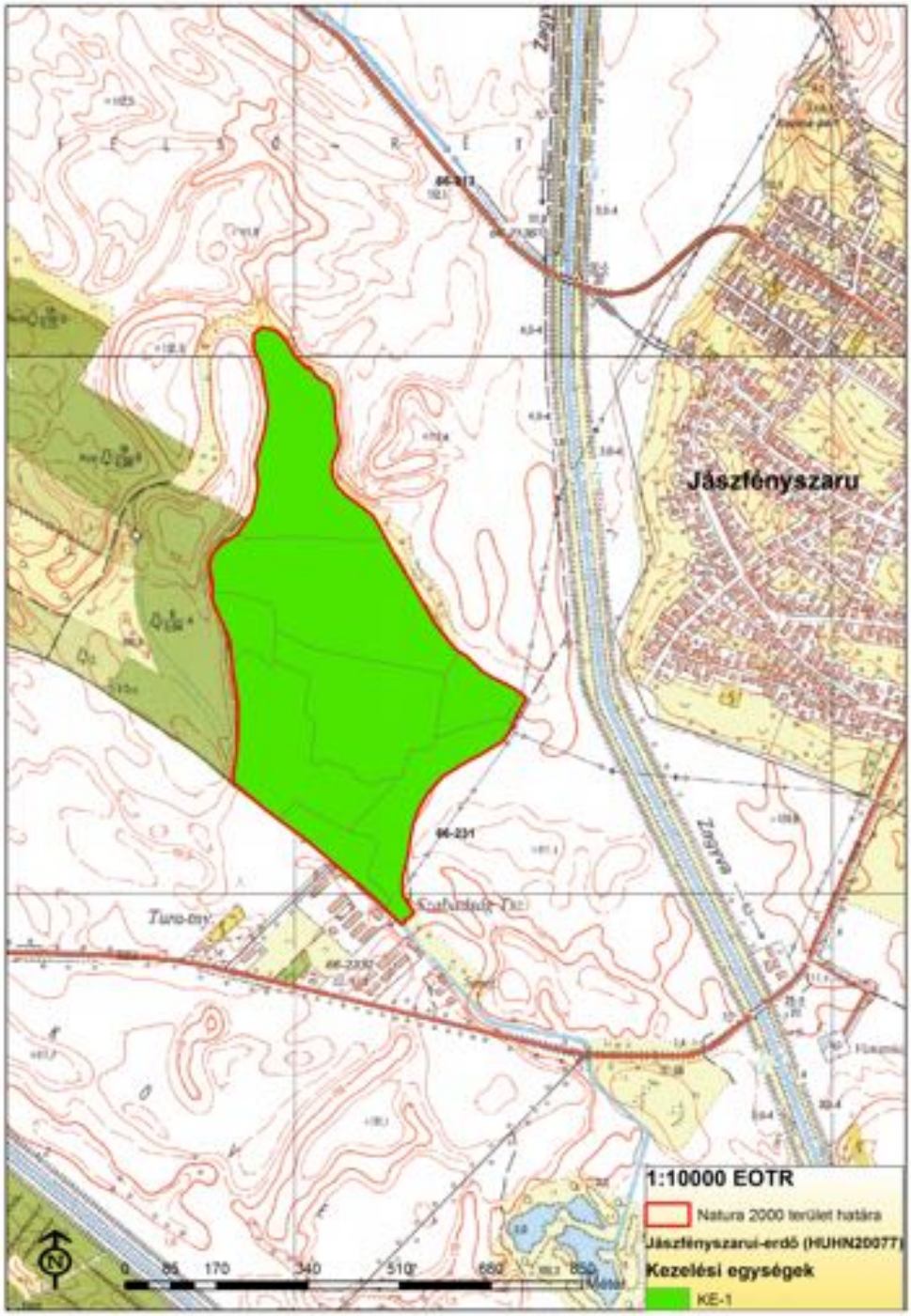

A tervezési terület kezelési egységei. 2016. 10. 25.

1.2. A kezelési javaslatok megvalósításának lehetséges eszközei a jogi háttér és a tulajdonviszonyok függvényében

A tervezési terület egésze a Jászfényszarui erdő (HUHN20077) kiemelt jelentőségű természetmegőrzési területbe tartozik, tehát a tervezési területre alapvetően a 275/2004 (X.8.) Kormányrendelet az irányadó.

Ezen túl a terület teljes egészében az országos ökológiai hálózat ökológiai folyosó övezetének része is egyben (ld. 1.6. fejezet).

A Natura 2000 terület erdeinek mindegyike közösségi tulajdonban található. A tervezési területen nem található a Hortobágyi Nemzeti Park vagyonkezelésében lévő terület.

A kezelési javaslatok megvalósítása esetén a fentebb összefoglalt körülményeket kell figyelembe venni.

3.3.1. Agrártámogatások

3.3.1.1. Jelenleg működő agrártámogatási rendszerek

A jelenleg hatályos Mezőgazdasági Parcella Azonosító Rendszer alapján a Jászfényszarui erdő kiemelt jelentőségű természetmegőrzési terület Jászfényszaru közigazgatási területét érintve egyetlen fizikai blokkban (U0MYH-2-10) található. Az érintett Natura 2000 terület nem esik mezőgazdaságilag támogatható területre.

3.3.1.2. Javasolt agrártámogatási rendszer

3.3.2. Pályázatok

A tervezési területre a természetvédelmi célkitűzések megvalósításával kapcsolatos pályázat nincs folyamatban, sem tervezési fázisban.

3.3.3. Egyéb

A tervezési területre nincs egyéb javaslat.

3.4. A terv egyeztetési folyamatának dokumentációja

3.4.1. Felhasznált kommunikációs eszközök

- egyeztető fórum megszervezése és lebonyolítása
- önkormányzati közzététel
- a fenntartási terv internetes felületen való megjelenítése
- érintettek levélben vagy e-mailben való megkeresése

3.4.2. A kommunikáció címzettjei

- Natura 2000 területtel érintett gazdálkodók
- Natura 2000 területtel érintett földhasználók, hasznosítók és kezelők
- érintett földrészletek tulajdonosai
- földbérlők
- területi államigazgatási szervek

- települési önkormányzatok
- társadalmi szervezetek
- helyi lakosság

A társadalmi egyeztetés szervezése, lebonyolítása:

A fenntartási tervre vonatkozó véleményeket és kéréseket 2016. november 25-ig várjuk az emisszion2@gmail.com email címre, vagy postai úton a következő címre: E-misszió Egyesület, 4400 Nyíregyháza, Szabolcs u. 6. A fenntartási terv egyeztető fóruma 2016.11.22-én, 13.00 órai kezdéssel, Jászfényszaru városban a Petőfi Sándor Művelődési Ház és Könyvtár alsó klubtermében (5126 Jászfényszaru, Szent István út 1.) kerül megtartásra. A fenntartási terv jelen tervezete honlapunkról letölthető: http://www.e-misszio.hu/n2

3.4.3. Egyeztetés hatósági és területi kezelő szervekkel

A fenntartási tervre vonatkozó véleményeket és kéréseket 2016. november 25-ig várjuk az emisszion2@gmail.com email címre, vagy postai úton a következő címre: E-misszió Egyesület, 4400 Nyíregyháza, Szabolcs u. 6. A fenntartási terv egyeztető fóruma 2016.11.22-én, 13.00 órai kezdéssel, Jászfényszaru városban a Petőfi Sándor Művelődési Ház és Könyvtár alsó klubtermében (5126 Jászfényszaru, Szent István út 1.) kerül megtartásra. A fenntartási terv jelen tervezete honlapunkról letölthető: http://www.e-misszio.hu/n2